

PLIEGO DE PRESCRIPCIONES TÉCNICAS
CONTRATO DE SUMINISTRO E INSTALACIÓN DE ELEMENTOS PARA LA CREACIÓN DE
TRES ÁREAS CANINAS EN PARQUES DE TITULARIDAD MUNICIPAL Y ÁREA INFANTIL
EN PARQUE DE LAS CAÑADILLAS DE LA CIUDAD DE CUENCA

1.-DIVISIÓN POR LOTES DEL CONTRATO.

Conforme a lo establecido en los arts. 99 de la LCSP, se establece la división en 4 lotes del objeto del contrato correspondiéndose los tres primeros lotes para áreas de juegos caninos y pipican, así como un cuarto lote para el suministro e instalación de un área de juegos infantiles en el parque de “Las Cañadillas”.

- Lote 1º Área canina en parque Los Príncipes.
- Lote 2º Área canina en parque Siglo XXI.
- Lote 3º Área canina en parque Los Moralejos.
- Lote 4º Área de juegos infantiles Las Cañadillas.

No se establecen limitaciones del número de lotes que un mismo licitador puede presentar ni del número de lotes que se pueden adjudicar a un mismo licitador.

2.- ALCANCE Y EJECUCIÓN DE LOS TRABAJOS.

Es obligación del contratista la coordinación de los trabajos a realizar, previa aprobación por los servicios técnicos municipales del Ayuntamiento de Cuenca. Será obligación del contratista la presentación de un programa detallado y vinculante donde especificarán las fechas de realización de los trabajos, donde se especifiquen las fechas de comienzo y finalización de los trabajos, tanto parciales como definitivos, individualizado por actuación.

Será por cuenta del adjudicatario la instalación completa de los elementos que compongan el área según las Normas Europeas vigentes. Está incluida en este apartado la obra civil necesaria (cimentación, replanteo, excavación, demolición, Seguridad y Salud, transporte residuos a vertedero, etc.) para la adecuación completa de las zonas con las que se corresponde cada lote.

El adjudicatario, de acuerdo con los servicios técnicos municipales, procederá al replanteo de los elementos a instalar. Una vez aceptado el replanteo por el Ayuntamiento, el adjudicatario procederá a realizar las labores de instalación, finalizada la cual, se levantará plano acompañado de fotografías, así como de los certificados que acrediten el cumplimiento de la normativa exigida.

En el caso del área de juegos infantiles, una vez concluidos los trabajos, el adjudicatario deberá presentar certificación de las áreas, mediante una empresa externa acreditada por ENAC Tipo A1 o equivalente, en el cumplimiento de las medidas de seguridad establecidas en la norma UNE EN 1176 y EN 1177 o equivalente, en el caso de las áreas de juegos infantiles.

3.- CARACTERÍSTICAS TÉCNICAS GENERALES DEL EQUIPAMIENTO A INSTALAR.

Las características mínimas de los equipamientos que se exigen para cada una de las áreas de juego se concretan en el Anexo I de este Pliego que además deberán cumplir las características generales contenidas en esta cláusula.

LOTES 1º A 3º ÁREAS CANINAS EN LOS PARQUES: LOS PRÍNCIPES, SIGLO XXI Y LOS MORALES.

Especificaciones técnicas

La instalación del área canina habrá de realizarse conforme a las especificaciones técnicas establecidas en la normativa tanto estatal, autonómica como europea sobre medidas de seguridad y, en concreto, conforme a las normas UNE: EN 1176 o equivalente para el equipamiento de parques caninos, verificando aspectos de diseño, fabricación y acabados que garanticen la seguridad al interactuar los perros con los obstáculos, como la ausencia de bordes afilados ni huecos que puedan representar un peligro de atrapar la cabeza, los dedos o cualquier otra parte del cuerpo de los animales.

Todos los tornillos deberán ir recubiertos con tapas plásticas y/o inoxidable.

Normas generales de los materiales.

Los materiales de los elementos de los juegos deberán ser de alta calidad, y garantizar una gran durabilidad e imputrescibilidad, evitar la oxidación, evitar la presencia de bacterias y el astillamiento de los elementos, así como su resistencia a las condiciones climáticas y a actos vandálicos. También deberán facilitar su mantenimiento posterior y reducir al mínimo los costes derivados del mismo.

Diseño de los juegos.

Las áreas de juegos caninos estarán diseñadas a modo de circuito "Agility" de tal forma que sea estimulante para los perros y sirva para su desarrollo mental y físico fomentando la rapidez, obediencia, destreza, equilibrio, agilidad, fuerza...

Usuarios

Las áreas deben estar diseñadas considerando un uso simultáneo del mayor número de canes con sus dueños.

LOTE 4º ÁREA DE JUEGOS INFANTILES LAS CAÑADILLAS

Especificaciones técnicas.

La instalación del área de juego habrá de realizarse conforme a las especificaciones técnicas establecidas en la normativa tanto estatal, autonómica como europea sobre medidas de seguridad en los parques infantiles y en concreto conforme a las normas UNE EN 1176, UNE EN 1177, UNE 147101, UNE 147102 y UNE 147103, certificado TÜV, calidad ISO, Normas AENOR, en sus últimas versiones o equivalentes, y cualquier otra que le pudiese ser de aplicación o entrar en vigor.

Con ello se pretende cumplir con los máximos niveles de seguridad y conseguir un alto valor lúdico de las nuevas instalaciones, así como estético y de comodidad de los mismos.

Los juegos y todos los elementos que lo conformen han de ser resistentes a la acción de los efectos meteorológicos (sol rayos UVE y las heladas).

Normas generales de los materiales.

Los elementos de los equipamientos del área de juego deberán cumplir en cuanto a los materiales de construcción y diseño lo señalado en el apartado 4.1. "Materiales" de la norma UNE EN 1176 "Equipamiento de las áreas de juego. Parte 1: Requisitos generales de seguridad y métodos de ensayo". Los elementos ofertados deberán contar con los correspondientes certificados de conformidad con la normativa UNE EN 1176, o equivalentes.

Los elementos de juego deberán estar fabricados con materiales de alta calidad. Se deberán buscar materiales que faciliten el mantenimiento posterior, que los costes derivados del mismo sean los mínimos posibles y su resistencia a los actos vandálicos.

Diseño de los juegos.

El área de juegos deberán disponer de un elevado contenido lúdico y estará diseñada de tal forma que sea estimulante para la imaginación infantil y sirva para el mejor desarrollo físico y mental del niño. Las áreas deben estar diseñadas considerando un uso simultáneo del mayor número de niños.

Los juegos estarán diseñados de manera tal, que se garantice la visibilidad de los niños en todo momento desde el exterior del mismo.

Los juegos deberán tener la integridad estructural suficiente para el caso más desfavorable de las combinaciones posibles. Deberán disponer de las protecciones adecuadas frente a las caídas según su topología y alturas. Debe ser posible la sustitución de elementos sujetos a desgaste o diseñados para ser repuestos durante la vida del equipo.

En lo que respecta al diseño y fabricación, los elementos ofertados deberán atenerse a los condicionantes recogidos en el apartado 4.2. Diseño y fabricación de la norma UNE-EN1176-1 o equivalente.

Usuarios.

El área contará con juegos destinados a distintas edades y condiciones físicas. Con carácter general los juegos estarán orientados a la población infantil hasta los 14 años. Se indicará expresamente la necesidad de vigilancia para niños de 0 a 3 años.

4.- INSPECCIÓN Y CONTROL Y CERTIFICACIÓN.

La inspección y control del suministro e instalación se llevará a cabo por los Servicios Técnicos del Ayuntamiento en cualquier momento de la ejecución del contrato.

El contratista estará obligado a comunicar a dichos Servicios Técnicos tanto el momento en que se inicie la ejecución de los trabajos como el momento en que se ha producido la completa instalación de los elementos adquiridos.

Los Servicios Técnicos podrán disponer los análisis y pruebas que estimen necesarias (a cuenta del adjudicatario) para asegurarse de la calidad de los bienes suministrados, así

como su adecuación a lo previsto en el contrato, pudiendo exigir al adjudicatario la subsanación de los defectos que se observen.

La recepción formal de los bienes suministrados e instalados se hará por los Servicios Técnicos del Ayuntamiento de Cuenca en presencia del contratista. Si se encuentran las obras en buen estado y con arreglo a las prescripciones previstas, la persona funcionaria-técnica designada por la Administración contratante y representante de esta, las dará por recibidas, levantándose la correspondiente acta y comenzando entonces el plazo de garantía.

En el caso del área de juegos infantiles, al término de las obras e instalaciones y previo a la firma del acta de recepción, se realizará una inspección técnica por laboratorio acreditado por la Entidad Nacional de Acreditación (ENAC) o equivalente, en el que se verifique que las áreas infantiles objeto de este contrato, cumplen con la normativa de aplicación tanto en el acondicionamiento de las áreas, el suministro e instalación de los equipamientos, la instalación de pavimento de seguridad y la disposición final de todo el recinto sobre el que se actúa.

La certificación de la totalidad de la actuación será requisito imprescindible para la recepción de la misma por parte del Ayuntamiento, así como para el abono de la factura.

5.- TRABAJOS A REALIZAR EN CADA UNA DE LAS ÁREAS.

La empresa adjudicataria realizará el replanteo general de los trabajos a realizar para garantizar la correcta coordinación y realización de los trabajos contratados, se encargará de la supervisión y dirección técnica de la adecuación del terreno y las labores de coordinación de seguridad y salud de esta obra.

Al tratarse de trabajos a realizar en espacios abiertos se considera de especial importancia las condiciones de seguridad adoptar durante los mismos, que garanticen la eliminación de riesgos para los usuarios, así como la de los propios trabajadores.

La zona de trabajo se acotará por medio de cintas y/o vallas metálicas con la señalización oportuna.

El Ayuntamiento, a través de los servicios técnicos, se reserva el derecho a rechazar aquellos elementos o componentes de los mismos, que no cumplan con las especificaciones.

Es interés primordial del Ayuntamiento que este contrato destaque por la protección medioambiental y evita en lo posible ocasionar molestias al ciudadano, dado que los trabajos y actuaciones se realizarán en todo caso en espacios públicos.

Por ello, y con independencia de la eliminación de residuos que se indica en el apartado siguiente, la totalidad de los materiales empleados en el mantenimiento y reparaciones, deberán ajustarse a la normativa vigente, incluyendo productos de limpieza, pinturas, disolventes y tratamiento de maderas.

Asimismo, tanto los equipos empleados como las labores realizadas deberán cumplir la normativa sobre contaminación acústica vigente.

Los residuos resultantes de la realización de los trabajos, así como embalajes, envases vacíos, etc. serán retirados por el contratista, sin que se permita la permanencia de los mismos en el lugar de las obras.

Los trabajos a realizar en cada una de las áreas objeto de este pliego, son los siguientes:

LOTES 1º A 3º ÁREAS CANINAS EN LOS PARQUES: LOS PRÍNCIPES, SIGLO XXI Y LOS MORALES.

- Trabajos previos:
 - Examen y adecuación del terreno.
 - Cimentaciones necesarias para la instalación de los elementos suministrados, tanto elemento de juego, papeleras y vallado perimetral.
 - Creación de dos areneros (3x3m) en cada área canina, incluyendo suministro de arena.
 - Reposición del césped y de los árboles, arbustos y resto de vegetación o elementos o instalaciones que, en desarrollo de las actuaciones, puedan resultar dañados.
- Suministro e instalación de:
 - Aparato de ejercicio canino tipo SLALOM.
 - Aparato de ejercicio canino tipo BALANCÍN.
 - Aparato de ejercicio canino tipo MESA.
 - Aparato de ejercicio canino tipo TÚNEL
 - Aparato de ejercicio canino tipo PASARELA.
 - Aparato de ejercicio canino tipo RUEDA.
 - Aparato de ejercicio canino tipo EMPALIZADA.
 - Aparato de ejercicio canino tipo SALTO DE ALTURA.
 - Aparato de ejercicio canino tipo OBSTÁCULOS.
 - Valla metálica perimetral.
 - Puerta de acceso metálica de doble seguridad.
 - Papelera canina.
 - Cartel informativo.

Los elementos a suministrar e instalar se encuentran desarrollados en el ANEXO I: DESCRIPCIÓN DE LOS ELEMENTOS DE JUEGO CONSTITUTIVOS DE LAS ÁREAS CANINAS.

Asimismo, en el ANEXO III: PLANOS, aparecen los planos de las superficies de las áreas, con su perímetro, superficie y coordenadas geográficas aproximadas; además de una proyección orientativa de los elementos.

LOTE 4º ÁREA DE JUEGOS INFANTILES

- Trabajos previos:
 - Cajado mediante excavación y vaciado de tierras para la instalación de loseta de caucho de 500X500x45 mm, carga y transporte de material a vertedero.
 - Solera de hormigón y fratasado con mallazo de 10 cm.
 - Bordillo perimetral aproximadamente 20m.
- Suministro e instalación de:
 - Elemento nº1: Multijuego modular inclusivo con temática de castillos-palacios para niños de 3 a 14 años.
 - Elemento nº2: Muelle simple unicornio o similar para niños de 4 a 12 años.
 - Elemento nº3: Valla metálica galvanizada y lacada 20 metros lineales.

- Cartel Informativo normalizado según UNE EN 1176-7:2021 o equivalente
- Certificación del área mediante una empresa externa acreditada por ENAC Tipo A1 o equivalente, en el cumplimiento de las medidas de seguridad establecidas en la norma UNE EN 1176 y EN 1177 o equivalentes.

Los elementos a suministrar e instalar se encuentran desarrollados en el ANEXO II: DESCRIPCIÓN DE LOS ELEMENTOS DE JUEGO CONSTITUTIVOS DE LAS ÁREAS INFANTILES.

Asimismo, en el ANEXO III: PLANOS, aparecen los planos de las superficies de las áreas, con su perímetro, superficie y coordenadas geográficas aproximadas.

6.- DIRECTOR DE LOS TRABAJOS.

Para el control y seguimiento diario de la ejecución del Contrato, se designará por el Excmo. Ayuntamiento de Cuenca, un director de los trabajos (responsable del contrato), que ejercerá de manera continua y directa la vigilancia e inspección y coordinación del mismo, verificando un control de adecuación, y mantendrá durante todo el periodo de vigencia del contrato cuantas reuniones sean necesarias para la mejor labor de coordinación y seguimiento.

El director será el encargado de interpretar este Pliego e informar sobre el nivel de cumplimiento, adecuación e idoneidad de los suministros y trabajos ejecutados por el contratista, todo ello sin perjuicio de las cláusulas del contrato a este respecto.

7.- REPRESENTANTE DEL ADJUDICATARIO.

El Adjudicatario designará un técnico, como director general de los trabajos, quien se responsabilizará de la planificación de estos y de su ejecución bajo las adecuadas condiciones de calidad y seguridad. Dicho representante deberá estar en posesión de titulación técnica competente; con suficiente experiencia a juicio del director de los trabajos, para la buena organización de la prestación del servicio que se trata y será el único representante válido ante el Excmo. Ayuntamiento de Cuenca.

8.- PLAZO DE GARANTÍA.

Las garantías mínimas que deberá ofrecer el adjudicatario de los juegos infantiles y los juegos caninos serán de:

- Garantía sobre los elementos de parques infantiles instalados contra cualquier defecto, no producido por actos vandálicos, de una duración mínima de 2 años. Se contemplará todo vicio o defecto de fabricación, transporte o instalación, contados desde la firma del acta de recepción, así como los defectos derivados de una mala ejecución en la instalación del equipamiento.
- Existencia de repuestos originales durante el plazo mínimo de diez años a partir de la fecha en que el producto deje de fabricarse, según se establece en el art. 127 del Real Decreto Legislativo 1/2007, de 16 de noviembre, por el que se aprueba el texto refundido de la Ley General para la Defensa de los Consumidores y Usuarios y otras leyes complementarias.
- Garantía mínima de 5 años que cubra las siguientes características: construcción monolítica, resistencia a la intemperie, imputrescibilidad, flexibilidad, amortiguación, permeabilidad y antideslizamiento.

9.- GASTOS POR CUENTA DEL ADJUDICATARIO

El Adjudicatario vendrá obligado a satisfacer, sin que tenga derecho a reclamar contraprestación económica alguna por encontrarse incluidos en los precios del contrato, los gastos siguientes:

- Cualquier trabajo, cálculo o informe que sea necesario para el cumplimiento de los fines del contrato y para su comprobación. En este apartado queda incluido el certificado del área infantil en el cumplimiento de las medidas de seguridad exigidas. Dicho certificado, así como la realización de las inspecciones previas al mismo, será emitido por empresa certificadora, acreditada a tal fin, y será entregado al Ayuntamiento a la finalización de los trabajos y la obligada inspección.
- Los costes derivados de la aplicación del periodo de garantía de la totalidad de las áreas caninas y área de juegos, durante el periodo de duración del mismo.
- Coste de los trabajos y operaciones precisas en orden a que las interferencias sobre el tráfico y circulación peatonal sean las mínimas, estableciendo los elementos de protección y señalización necesarias.
- Gastos de desplazamiento y transporte tanto del personal como de los medios auxiliares y maquinaria necesarios para la ejecución de los trabajos encomendados, a cada tajo que se requiera dentro de los límites territoriales del T.M. de Cuenca.
- Sobrecostes por la realización de trabajos en días festivos o en horario nocturno cuando la necesidad de los mismos lo requiera a juicio del director de Obra.
- Los gastos derivados del replanteo y de la elaboración de planos del estado actual, así como de la elaboración de planos del estado final de lo ejecutado, si fuera necesario.
- Los costes de la puesta en práctica de las medidas de seguridad y salud necesarias para el desarrollo de los trabajos en cumplimiento del RD 1627/1997.
- La presentación de un Plan de Gestión de RCD conforme el R.D. 105/2008, que el Adjudicatario se comprometerá a adoptar durante el periodo de vigencia del contrato.
- Cualquier otro gasto en el que hubiera que incurrir para el completo desarrollo de las actividades incluidas en el contrato.
- Correrá a cargo del adjudicatario todos los daños producidos en el desarrollo de los trabajos que implique el suministro e instalación, cualquiera que sea su naturaleza y volumen. Con independencia de las precauciones y limitaciones de ejecución contractuales, en garantía de riesgos, el adjudicatario contratará para todo el periodo que duren los trabajos un contrato de seguro de responsabilidad civil que garantice las responsabilidades que se puedan derivar por daños y perjuicios que se causen a terceros como consecuencia de la ejecución de los trabajos, tanto los imputables al contratista como a subcontratista y, en general, a toda persona que participe en los trabajos.
- La colocación de los elementos que aparece en el ANEXO III: PLANOS es orientativa, pudiendo proponer cada licitador la colocación que estime procedente, siempre teniendo en cuenta que:
 - En las áreas caninas el diseño debe estar orientado a modo de circuito "Agility" de tal forma que sea estimulante para los perros y sirva para su desarrollo mental y físico fomentando la rapidez, obediencia, destreza, equilibrio, agilidad, fuerza... Asimismo, deberá considerar el uso simultáneo por el mayor número de canes con sus dueños.
 - El área de juegos deberán disponer de un elevado contenido lúdico y estará diseñada de tal forma que sea estimulante para la imaginación infantil y sirva

para el mejor desarrollo físico y mental del niño. Las áreas deben estar diseñadas considerando un uso simultáneo del mayor número de niños. Además, los juegos estarán diseñados de manera tal, que se garantice la visibilidad de los niños en todo momento desde el exterior del mismo.

- En las áreas caninas, la colocación de la puerta y los carteles se planteará por el adjudicatario propuesto en función de la colocación del resto de elementos, debiendo ser aprobada por el director de los trabajos nombrado por el Ayuntamiento.

Cuenca, a fecha de la firma electrónica.

FECHA DE FIRMA: 18/11/2024
HASH DEL CERTIFICADO: D231BF1D65D5C7145C5654B709BA233722C09751

PUESTO DE TRABAJO: TÉCNICO
Firmado Digitalmente en el Ayuntamiento de Cuenca - Código Seguro de Verificación: 16001DOC23DF1AB7CDB753D439B

NOMBRE: MIRANZO DIEZ PABLO

ANEXO I: DESCRIPCIÓN DE LOS ELEMENTOS DE LOS LOTES 1º A 3º ÁREAS CANINAS EN LOS PARQUES: LOS PRÍNCIPES, SIGLO XXI Y LOS MORALES

Trabajos previos

Examen y adecuación del terreno.

Cimentaciones necesarias para la instalación de los elementos suministrados, tanto elemento de juego, papeleras y vallado perimetral.

Creación de dos areneros (3x3m) en cada área canina, incluyendo suministro de arena.

Reposición del césped y de los árboles, arbustos y resto de vegetación o elementos o instalaciones que, en desarrollo de las actuaciones, puedan resultar dañados.

Suministro e instalación de:

Todos los elementos deberán tener los tornillos recubiertos con tapas plásticas y/o inoxidable y su diseño y aspecto deberá estar inspirado en elementos caninos, como siluetas caninas o dibujos de huellas de perro, que sean atractivos estéticamente.

Asimismo, se entiende que las dimensiones son las mínimas exigidas y respecto a los aspectos estéticos de las descripciones, pueden ofertarse los descritos o similares, siempre y cuando sean de estética parecida y calidad y usabilidad análogas.

- Aparato de ejercicios caninos tipo SLALOM

Dimensiones mínimas: 1,4m de altura cada poste y 3,25m de longitud de slalom.

Formado por, al menos, seis postes de robinia o pino impregnado, realizado con madera de acacia o similar con las mismas propiedades con un diámetro de 18 cm sin bordes afilados, y resistentes a las condiciones climáticas.

Paneles fabricados en HPL con forma de huella de perro.

- Aparato de ejercicios caninos tipo BALANCÍN

Dimensiones mínimas: 3,45 m de longitud y 0,3 m de ancho.

Altura máxima del balancín en su posición máxima superior, 1,5 m de altura.

Formado por, al menos, dos postes de robinia pino impregnado, realizado con madera de acacia o similar con las mismas propiedades con un diámetro de 18 cm sin bordes afilados, y resistentes a las condiciones climáticas. Y unidas por dos barras de acero inoxidable.

Al menos una plataforma, hecha de placas HPL duraderas, antideslizantes e impermeables y resistente a las condiciones climáticas.

- Aparato de ejercicios caninos tipo MESA

Dimensiones mínimas: 0,95m de longitud, 0,95m de ancho y 0,35m de alto.

Formado por cuatro postes de Robinia o pino impregnado, realizado con madera de acacia o similar con las iguales propiedades o similar con las mismas propiedades con un diámetro de 18 cm sin bordes afilados, y resistentes a las condiciones climáticas.

Panel fabricado en HPL de alta calidad.

- Aparato de ejercicios caninos tipo TUNEL

Dimensiones mínimas 2,4m de longitud de tubo y 0,85m de diámetro del túnel y 1,1 metros de longitud de los postes.

Instalado sobre seis postes de robinia o pino impregnado, realizados con madera de acacia o similar con las mismas propiedades con un diámetro de 18 cm sin bordes afilados, y resistentes a las condiciones climáticas.

Elementos fabricados con placas HPL duraderas, resistentes a las condiciones climáticas.

Tubo corrugado de doble pared fabricado en polipropileno.

- Aparato de ejercicios caninos tipo PASARELA

Dimensiones mínimas 4,2m de longitud, 0,95m de alto, y 0,3m de ancho.

Formado por cuatro postes de robinia o pino impregnado, realizados con madera de acacia o similar con las mismas propiedades con un diámetro de 18 cm sin bordes afilados, y resistentes a las condiciones climáticas.

Paneles fabricados en HPL de alta calidad con 12 listones horizontales con forma de hueso o similar para facilitar la subida y la bajada (6 listones tipo hueso en cada rampa).

- Aparato de ejercicios caninos tipo RUEDA

Dimensiones mínimas: 1,3m de longitud, 1,45m de alto, y 0,15m de ancho.

Formado por dos postes de robinia o pino impregnado, realizados con madera de acacia o similar con las mismas propiedades con un diámetro de 18 cm sin bordes afilados, y resistentes a las condiciones climáticas.

Paneles fabricados en HPL generando al menos tres circunferencias/aros unidos entre sí, con dibujos de motivos perrunos en cada uno de ellos.

- Aparato de ejercicios caninos tipo EMPALIZADA

Dimensiones mínimas: 4,1m de longitud, 1,75m de alto y 0,95m de ancho.

Formado por dos postes de robinia o pino impregnado, realizados con madera de acacia o similar con las mismas propiedades con un diámetro de 18 cm sin bordes afilados, y resistentes a las condiciones climáticas.

Paneles fabricados en HPL duraderos, antideslizantes e impermeables y resistentes a las condiciones climáticas.

- Aparato de ejercicios caninos tipo SALTO DE ALTURA

Dimensiones mínimas: 1,6m de longitud, 0,8m de alto y 0,25m de ancho.

Formado por dos postes de Robinia o pino impregnado, realizados con madera de acacia o similar con las mismas propiedades con un diámetro de 18 cm sin bordes afilados, y resistentes a las condiciones climáticas, unidos por una barra de acero inoxidable de 1,6 m. ajustable en altura para el salto del perro.

Paneles fabricados en HPL con dibujos de motivos perrunos.

- Aparato de ejercicios caninos tipo OBSTACULOS

Dimensiones mínimas: 1,8m de longitud, 0,95m de alto y 0,7m de ancho.

Formado por cuatro postes de robinia o pino impregnado, realizados con madera de acacia o similar con las mismas propiedades con un diámetro de 18 cm sin bordes afilados, y resistentes a las condiciones climáticas, unidos por dos barras de acero inoxidable de 1,8 m. ajustables en altura para el salto del perro.

Paneles fabricados en HPL con dibujos de motivos perrunos.

- Papelera canina tipo SANECAN (dos unidades por lote).

Papelera diseñada exclusivamente para la recogida de deposiciones caninas.

Cuerpo y tapa fabricado en polietileno de alta densidad de 6mm de espesor con estrías verticales y terminación granulada.

Diámetro superior del cuerpo del contenedor de entre 450 y 500mm.

Base formada por una pletina de dimensiones mínimas de 420 x 120 x 4 mm con al menos 4 perforaciones para su ajuste mediante pernos roscados.

Tapa con forma de semiesfera con mecanismo diseñado para la extracción de bolsas para recoger las deposiciones caninas.

La tapa alberga la boca para el depósito de residuos; dimensión máxima de la boca 240 x 130mm. para evitar que sean extraídos los residuos depositados.

Cuerpo equipado con pedal para facilitar la apertura de la tapa y prevenir el contacto manual con las distintas superficies.

El interior del cuerpo deberá contener otro cesto de menor tamaño destinado a albergar las deposiciones caninas.

Pegatina en la tapa con el escudo del Ayuntamiento de Cuenca.

- Valla metálica perimetral de 1,5 metros de altura (aproximadamente 157 metros para el "Lote 1. Los Príncipes", 95 metros para el "Lote 2. Siglo XXI", y 90 metros para el "Lote 3. Los Moralejos").

Poste rectangular galvanizado verde de cremallera multi posicional.

Postes de 60x40x1,85m (altura vista del poste 1,55m, el resto cimentado).

Reja electrosoldada de acero galvanizado con anclajes metálicos de unión.

Parte superior lisa, para evitar posibilidad de daños por pinchazos.

- Puerta de acceso metálica de doble seguridad.

Puerta metálica de acero galvanizado y plastificado.

Poste redondo resistente a la intemperie.

El cuadro de malla de 100x50 mm y alambre de mínimo 4 mm de diámetro.

Bisagra de acero inoxidable, manilla, cerradura y llaves. Medidas 1x1,5 m.

- Cartel informativo de 60 x 40 cm. (una unidad en el “Lote 2. Siglo XXI” y dos unidades en el “Lote 1. Los Príncipes” y “Lote 3. Los Moralejos”).

Dimensiones del elemento cartel: 0,55m de longitud, 1,15m de alto y 0,4m de ancho.

Postes cuadrados 90 x 90 mm fabricados a partir de plástico reciclado.

Formado por un poste de robinia, realizados con madera de acacia con un diámetro de 18 cm sin bordes afilados, y resistentes a las condiciones climáticas.

Panel fabricado en HPL de alta calidad con forma y dibujos de motivos caninos y una base de aluminio.

Panel de metacrilato transparente de 400 x 600 mm. y 10 mm de grosor y tornillería M8 x 120.

En el cartel deberán constar las normas de uso del parque canino, teléfonos de interés y una breve explicación de cada uno de los elementos del circuito Agility, además del escudo del Ayuntamiento de Cuenca.

ANEXO II: DESCRIPCIÓN DE LOS ELEMENTOS DEL LOTE 4º ÁREA INFANTIL CAÑADILLAS

Las dimensiones son las mínimas exigidas y respecto a los aspectos estéticos de las descripciones, pueden ofertarse los descritos o similares, siempre y cuando sean de estética parecida y calidad y usabilidad análogas.

Trabajos previos:

- Cajeado de 165 m² mediante excavación y vaciado de tierras para la instalación de loseta de caucho de 500X500x45 mm, carga y transporte de material a vertedero.
- 165 m² de solera de hormigón y Fratasado con mallazo de 10 cm.
- Bordillo perimetral aproximadamente 20m.
- Deberá desmontarse 18,27 m. de la valla y bordillo que limita con el área la existente de forma que pueda ser reutilizada en el perímetro de la ampliación.

El área de juego incluirá al menos el suministro e instalación de la totalidad de los elementos descritos a continuación:

- Juego nº1: Multijuego modular motivo castillos-palacios inclusivo para niños de 3 a 14 años con las siguientes características y materiales:**

Materiales:

- Componentes metálicos galvanizados
- Tobogán-rampa de acero inoxidable.
- Tobogán-tubo helicoidal de polietileno.
- Componentes plásticos de polietileno de alta densidad con protección.
- Madera de pino tratada en autoclave nivel IV.
- Tubos-barrera de acero inoxidable.
- Elementos de trepa de cuerda trenzada con alma de acero inoxidable.
- Tornillería protegida con tapones de polipropileno o similar.

Funciones lúdicas: al menos deberá tener cuatro torres, un tobogán-rampa, un tobogán helicoidal, redes, rampas, escaleras y juegos de trepa o similares; y cumplir con las siguientes características:

- Dimensiones mínimas en planta: 8 m x 4 m
- Espacio de seguridad mínimo requerido: 11 m x 6,8 m
- Altura máxima crítica de caída (HIC): 2,0 m
- **Juego nº2: Muelle simple para niños de 3 a 9 años con las siguientes características y materiales:**

Materiales:

- Componentes plásticos de polietileno de alta densidad con protección UV.
- Muelle termolacado.
- Componentes metálicos galvanizados.
- Tornillería protegida con tapones de polipropileno o similar.

Funciones lúdicas: El muelle simple de animales y cumplir con las siguientes características:

- Dimensiones mínimas en planta: 0,9 m x 0,3 m
- Espacio de seguridad mínimo requerido: 6 m²
- Altura máxima crítica de caída (HIC): 0,52 m.
- **Elemento n.º 3: Valla metálica de cerramiento perimetral.**

Materiales: 20 m. lineales de valla metálica galvanizada con tratamiento termolacado.

ANEXO III: PLANOS

La colocación de los elementos es orientativa, pudiendo proponer cada licitador la colocación que estime procedente, siempre teniendo en cuenta que:

- En las áreas caninas el diseño debe estar orientado a modo de circuito "Agility" de tal forma que sea estimulante para los perros y sirva para su desarrollo mental y físico fomentando la rapidez, obediencia, destreza, equilibrio, agilidad, fuerza... Asimismo, deberá considerar el uso simultáneo por el mayor número de canes con sus dueños.
- El área de juegos deberá disponer de un elevado contenido lúdico y estará diseñada de tal forma que sea estimulante para la imaginación infantil y sirva para el mejor desarrollo físico y mental del niño. El área debe estar diseñadas considerando un uso simultáneo del mayor número de niños. Además, los juegos estarán diseñados de manera tal, que se garantice la visibilidad de los niños en todo momento desde el exterior del mismo.

En las áreas caninas, la colocación de la puerta y los carteles se planteará por el adjudicatario propuesto en función de la colocación del resto de elementos, debiendo ser aprobada por el director de los trabajos nombrado por el Ayuntamiento

LOTE 1º ÁREA CANINA EN EL PARQUE LOS PRÍNCIPES

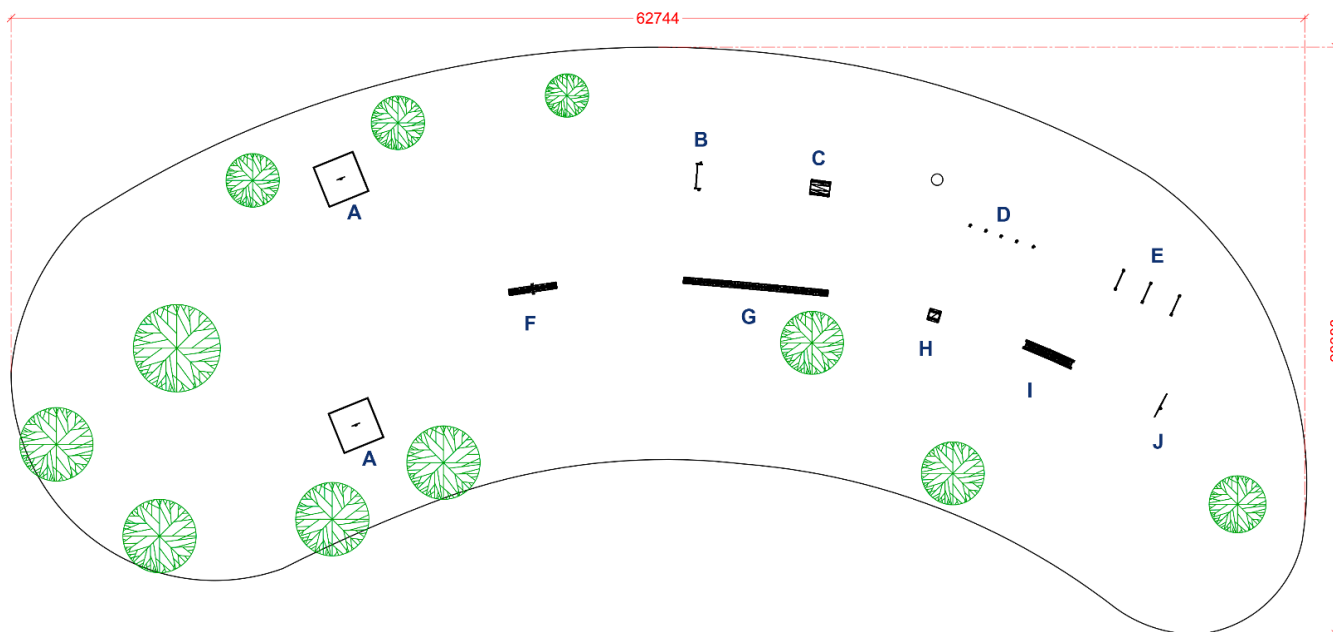

Coordenadas geográficas aproximadas: 40.057827, -2.123819

Superficie total: 1.220 m²

Perímetro total 156,5 m

A – Arenero	C – Túnel	E – Obstáculos	G – Pasarela	I – Empalizada
B – Altura	D – Slalom	F – Balancín	H – Mesa	J – Ruedas

LOTE 2º ÁREA CANINA EN EL PARQUE SIGLO XXI

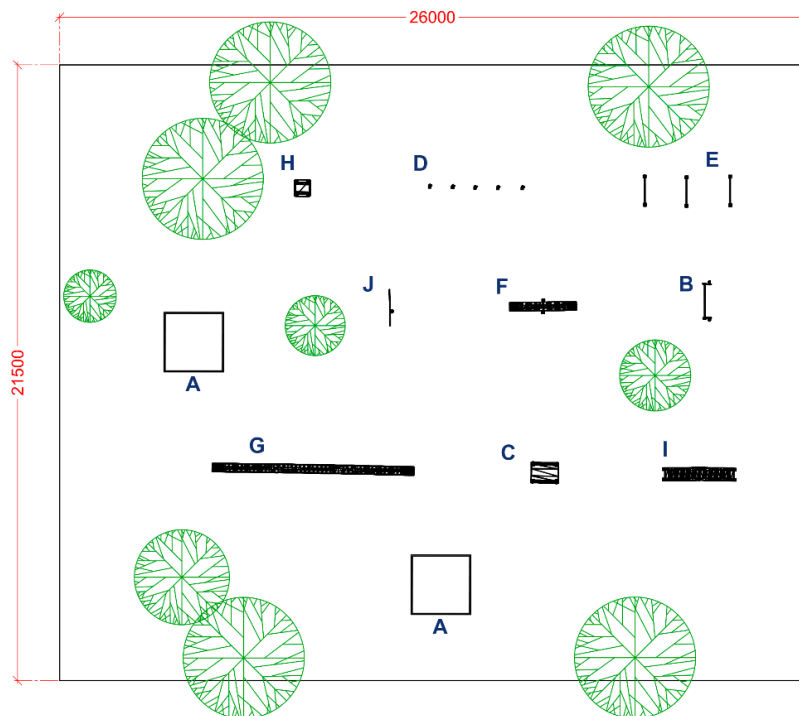

Coordenadas geográficas aproximadas: 40.057827, -2.123819

Superficie total: 559 m²

Perímetro total 95 m

A – Arenero	C – Túnel	E – Obstáculos	G – Pasarela	I – Empalizada
B – Altura	D – Slalom	F – Balancín	H – Mesa	J – Ruedas

LOTE 3º ÁREA CANINA EN EL PARQUE LOS MORALES.

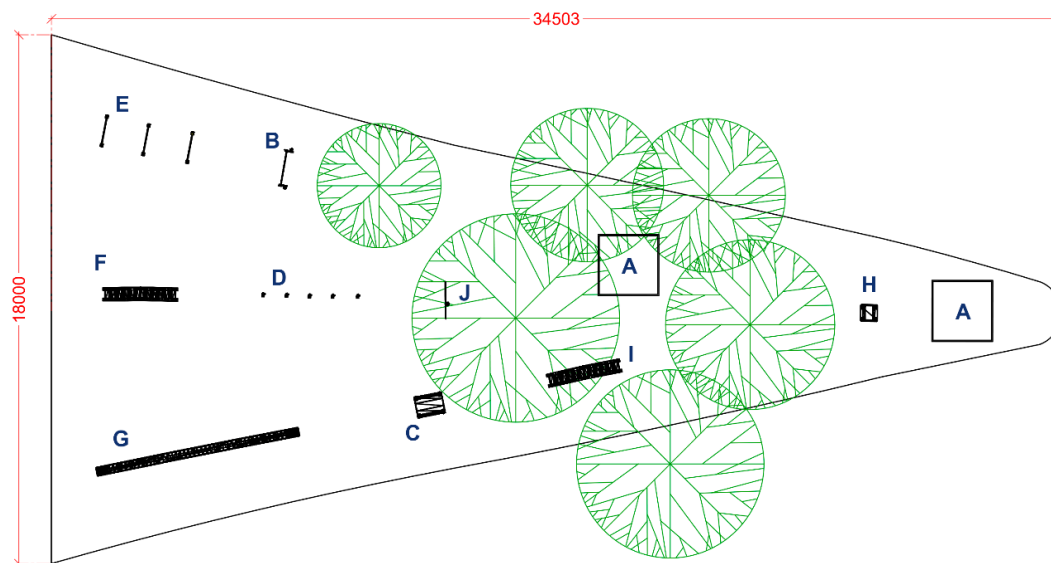

Coordenadas geográficas aproximadas: 40.073819, -2.141649

Superficie total: 333 m²

Perímetro total 90 m

A – Arenero	C – Túnel	E – Obstáculos	G – Pasarela	I – Empalizada
B – Altura	D – Slalom	F – Balancín	H – Mesa	J – Ruedas

LOTE 4º ÁREA INFANTIL LAS CAÑADILLAS.

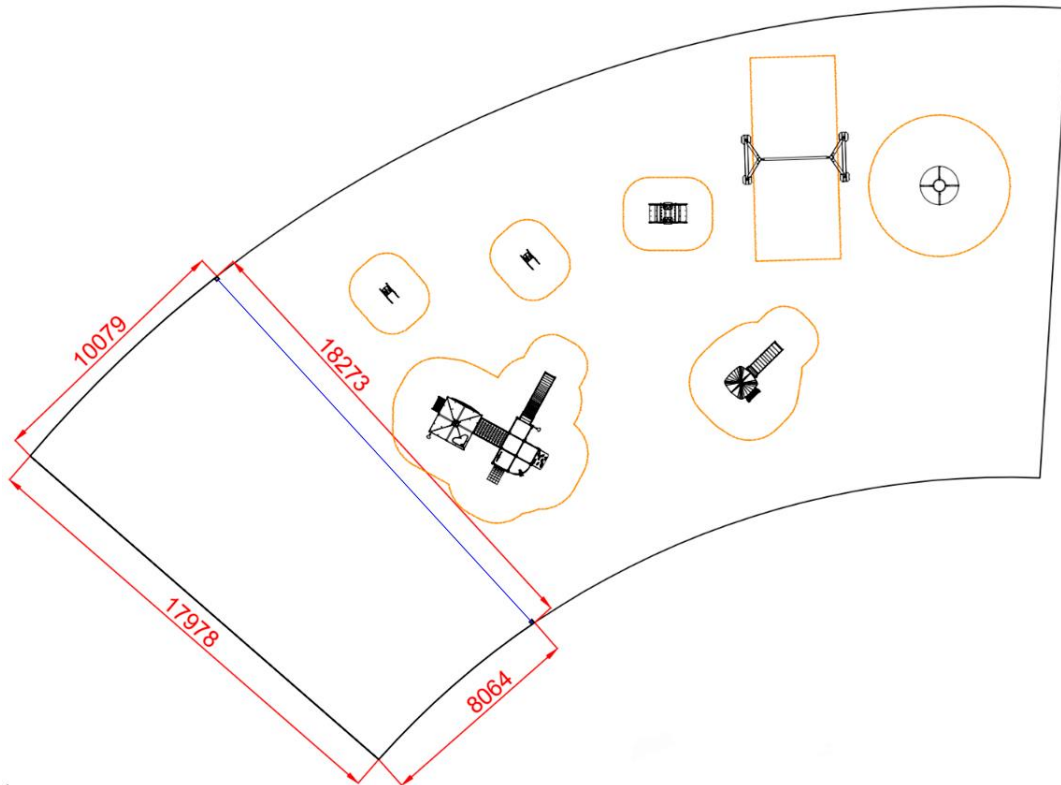

Coordenadas geográficas aproximadas: 40.06956, -2.15404

Superficie total 165 m² aprox.

Perímetro total 54 m. aprox.